

REVISTA AÇÃO MISSIONÁRIA

Revista Informativa da Junta de Missões Nacionais da Igreja Presbiteriana do Brasil - Nº 19 - 2010



Junta de Missões Nacionais/IPB

1940 70 ANOS 2010

PLANTANDO IGREJAS PRESBITERIANAS PELO BRASIL



E mais:

**DENTRO DO MEU
CORAÇÃO**

Rev. Jocider Corrêa
Batista

ENTREVISTA

Ana Maria Prado
Presidente da
Confederação
Nacional de SAF's

**PARCERIA DE
SUCESSO**

2ª IP de Taguatinga/DF
Um exemplo a ser
seguido

1940

2010

JMN 70 ANOS

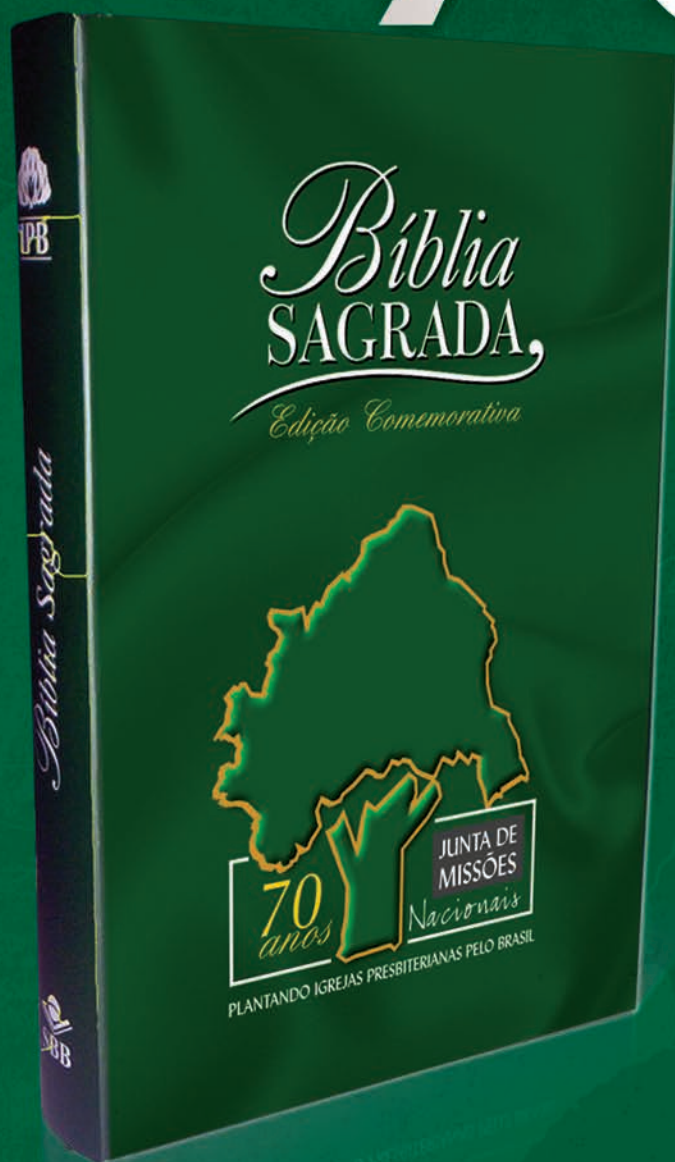

Adquira a Bíblia Comemorativa da JMN

Como Adquirir

Entre em contato com a JMN através dos telefones: (19) 3255-5648 / 3368-5648 ou escreva para jmn@ipb.org.br



índice



Com a palavra

- 4 Palavra do Presidente
- 5 Palavra do Secretário

Reflexão

- 6 Dentro do meu coração

Pelos Campos

- 8 Região Norte
- 11 Região Nordeste
- 14 Região Centro-Oeste
- 16 Região Sul
- 18 Região Sudeste

Oração

- 20 Motivos de Oração

Artigos

- 21 Sou + JMN

Parceria

- 22 O que é ser parceiro?

SAF

- 24 Entrevista com Ana Maria Prado,
Presidente da CNSAF's

UPH

- 26 Missões urbanas, um desafio
para nossas UPH's

Seminários

- 27 SPN – Parceria, um diferencial para
se alcançar o mundo

Relatórios

- 28 Os resultados do quadriênio
da JMN/IPB

Contatos

- 30 Diretoria, Membros
e Funcionários da JMN

REVISTA AÇÃO MISSIONÁRIA

ISSN 1809-7502

A Revista Ação Missionária é uma publicação
trimestral da Junta de Missões Nacionais IPB

Administração e Distribuição

Junta de Missões Nacionais - IPB

Rua Dr. Lourenço Granato, 79

Jd. Lumem Chisti - Campinas/SP

CEP 13092-205

Caixa Postal 1042 - CEP 13012-970

Tel./Fax 19 3255-5648 – 3368-5648

e-mail: jmn@ipb.org.br

Editor

Pb. Ricardo Almeida da Rocha

Jornalista Responsável

Geraldo Luiz Silva - Reg. 6.200 MG

Produção editorial e arte

Foco Editorial

Impressão

City Gráfica

Av. Mirandópolis, 187 – Jd. do Lago

Campinas/SP - CEP 13.050-470

Tel.: 19 3228-8222 Fax 19 3269-5009

Palavra do Presidente

Estamos fazendo nossa missão



Rev. José Batista da Hora
Presidente da JMN/IPB

Quando olhamos para o tamanho do desafio que temos pela frente, diante da obra missionária à realizar em nossa pátria, temos a convicção e a responsabilidade de não poder parar.

Estamos fazendo algo que jamais chegará ao fim, a obra de evangelização, pois mesmo que todas as pessoas existentes na face da terra se convertessem ao Senhor Jesus ainda assim teríamos de continuar a propagar o evangelho para novas gerações.

Assim sendo, cada cristão consiste do seu chamado para servir ao Senhor Jesus Cristo, deve ser um missionário em potencial com o desejo de evangelizar e ganhar o maior número de pessoas para o Senhor.

Nossa pátria é extensa e muito religiosa, com fortes índices de sincretismo, com uma pluralidade de cultos que na sua maioria não expressa vocação, louvor e adoração ao Deus verdadeiro.

Não poderemos pensar em parar de evangelizar, se nos

calarmos as pedras clamarão, vez por outra Deus tem usado a natureza para clamar, com algumas advertências de fenômenos sobrenaturais, para mostrar aos crentes e a não crentes que há um único Deus que controla o mundo e o universo.

As palavras de Jesus continuam em evidência, quanto aos preparativos para sua volta.

Creio que deve ser o anseio de todo cristão que ama o senhor, a volta de Jesus para buscar a sua igreja. No entanto há uma ordem expressa por Jesus, que a sua volta está condicionada a pregação do evangelho.

“E será pregado este evangelho do reino por todo o mundo, para testemunho a todas as nações. Então, virá o fim”. MT. 24.14

Que privilégio! Seremos coadjuvantes da volta de Cristo, como membro do corpo de Cristo, cada cristão deve ser um porta voz do reino na face da terra para salvar e transformar

“Estamos fazendo uma grande obra, de modo que não poderemos parar.”
Ne. 6.3

pessoas, em verdadeiras testemunhas de Jesus.

Enquanto o Senhor nos conceder com vida, que tenhamos a alegria de sempre anunciar as boas novas daquele que nos chamou das trevas para a maravilhosa luz. É maravilhoso ver Deus agir em nossa vida, e nos usar para a obra mais importante do mundo, de valor inestimável no alcance do ser humano e na transformação de uma sociedade pagã em povo de adoração e serviço ao Deus único e verdadeiro.

Eu, e você fomos alcançados por Deus, para sermos proclamadores do rei Jesus, daí não podemos parar.

Toda glória a Jesus, meu Senhor e Salvador.

Rev. José Batista da Hora
Presidente da JMN – IPB
Pastor da I.P. Centenário
São Luis - MA

Palavra do Secretário Executivo

Busca por “ADOÇÃO”



Pb. Ricardo Almeida da Rocha
Secretário Executivo da JMN/IPB

Iniciamos nossa palavra nesta edição com o mesmo tema anterior: **ADOÇÃO**.

Desejo agradecer a todos que já estão participando do processo de adoção e solicitar que continuem orando pela Junta de Missões Nacionais, Missionários, Pastores e funcionários.

O segundo passo é a divulgação da visão para o restante da igreja; aos anciãos, professores de Escola Dominical, jovens, mulheres, crianças, pais de família e a cada irmão dentro da igreja. Isto é de suma importância porque ao contrário, a visão ficará restrita a uns poucos e não haverá uma verdadeira motivação para se lançar a um novo plano. A divulgação da visão procura fazer com que o projeto seja da igreja como um todo, entendendo que o plano pode dar um novo sentido de compromisso e de unidade ao cumprir com a vontade de Deus e com sua tarefa missionária. Para isto precisamos de bons líderes. No mundo todo temos uma grande necessidade de grandes e bons líderes. Quando olhamos para os métodos de JESUS podemos afirmar que sua liderança perdura até hoje.

Qual é o método? Influenciar com atitudes corretas. É claro que a base para toda a autoridade e liderança foi o seu conhecimento das Escrituras. Nela encontramos todas as diretrizes para sermos bem sucedidos. Outro ponto muito importante é o relacionamento pessoal.

E disseram um ao outro: Porventura, não nos ardia o coração, quando ele, pelo caminho, nos falava, quando nos expunha as Escrituras? Lucas 24.32

Jesus realmente conseguia atrair toda a atenção dos seus liderados, pois ensinava com autoridade e sabia do que estava falando. Divulgar a visão de missões em nosso meio de relacionamento exigira mais do que ser um líder de sucesso, é preciso estar envolvido com a missão. Não buscamos resultados; acima de tudo buscamos compromisso. Não buscamos atividades e inspiração de programas e projetos que visam atingir índices de produção e estatísticas; buscamos entusiasmo no que fazemos. O Rev. Luiz Carlos dos Santos da Igreja Presbiteriana do Bairro Santo Elias no Rio de Janeiro diz que “para saber se a pessoa está engajada no que fala os olhos precisam brilhar é necessário demonstrar a emoção” Não importa o

...nos predestinou para ele, para a adoção de filhos, por meio de Jesus Cristo, segundo o beneplácito de sua vontade... Ef 1.5

tamanho da obra que você está realizando, quer seja em suas orações, ou na disposição de ir ao campo missionário¹ ou apenas contribuindo; efetue com entusiasmo. Se não conseguirmos contar a história e a importância do que fazemos aos nossos amigos, familiares, irmãos da igreja, a pessoas de nosso convívio, estaremos contribuindo para um número crescente de pessoas que nunca terão a oportunidade de conhecer a Jesus Cristo como seu único e suficiente Salvador.

Refleta:

- Qual é a sua visão? O que deixaremos para as gerações futuras?
- Não deixe de conhecer a História do que você faz e de como ela pode beneficiar as pessoas.
- Saiba por que o que você faz é importante.
- Saiba apresentar o que você faz com sensibilidade e entusiasmo.
- Seja ao mesmo tempo líder e motivador.

Adote um campo missionário você também.

¹ Para ser um Missionário é preciso se aprimorar, buscando conhecimento nos cursos de preparação da IPB. Institutos Bíblicos e Seminários Teológicos.

Reflexão

Dentro do meu coração



Rev. Jocíder Corrêa Batista
Vice-Presidente da JMN/IPB

“O erro que se comete em pensamento não prejudica ninguém”. É o que nos ocorre quando comparamos o valor do pensamento e o valor dos atos. É verdade que ninguém pode ser punido por ninguém nesse mundo por causa do que está em nossa mente. Somos, assim, levados a acreditar que não precisamos nos preocupar com o que nós pensamos; nosso controle e nossa moral têm seu foco em não agir errado, devemos nos esforçar para não gerar em outras pessoas motivos que coloquem em dúvida que somos pessoas íntegras.

Soma-se a isso o fato de que nosso pensamento é secreto, invisível; nem satanas pode ler nossa mente, só Deus. Diante disso, nos sentimos livres para, no campo da mente, conhecermos sensações que em nossa “vida real” consideramos moralmente inconcebíveis. Nesse espaço invisível, experimentarmos o “como seria se”: Como seria se eu não fosse crente? Como seria se eu não fosse marido?

Agrada-me fazer a tua vontade, ó Deus meu;
dentro do meu coração, está a tua lei.
Salmo 40:8

Como seria se eu não fosse justo? Como seria se eu não fosse fiel? Como seria se eu não fosse responsável? Qual a sensação de cometer um crime? Assim seguimos nossa viagem por esse mundo da mente, sem moral e julgando-nos protegidos.

Essa teologia que ensina que o ato do homem é o que vale e o que ele está pensando não é da conta de ninguém, tem um grande problema: Deus. Como foi dito anteriormente, só ele pode ver nosso pensamento (Salmo 139:1-4). Nosso Deus se levanta contra a idéia de que pessoas-limpas tenham permissão dele para terem mente-suja. Encontramos em Êxodo 20:17 o “não cobiçarás” como importante mandamento. Ninguém poderia ser apedrejado por cobiçar; por

qualquer outro mandamento o transgressor seria condenado e apedrejado desde que houvesse testemunha. Mas como acusar e punir alguém por pensar? O nosso Deus colocou este mandamento como o décimo mandamento pela sua imensa importância. Jesus diz que se você odiar seu irmão sem motivo, isto já te faz homicida aos olhos de Deus. Olhar para uma mulher desejando-a já é adultério no coração (Mateus 5:22 e 28).

Realmente, o peso de um ato é muito grande. O problema é quando achamos que Deus será mais compreensivo com os pecados nos pensamentos e deixamos que eles cresçam, fiquem fortes a ponto de nos dominarem. Deus não trata com mais brandura alguém que seja puro-de-atos e sujo-

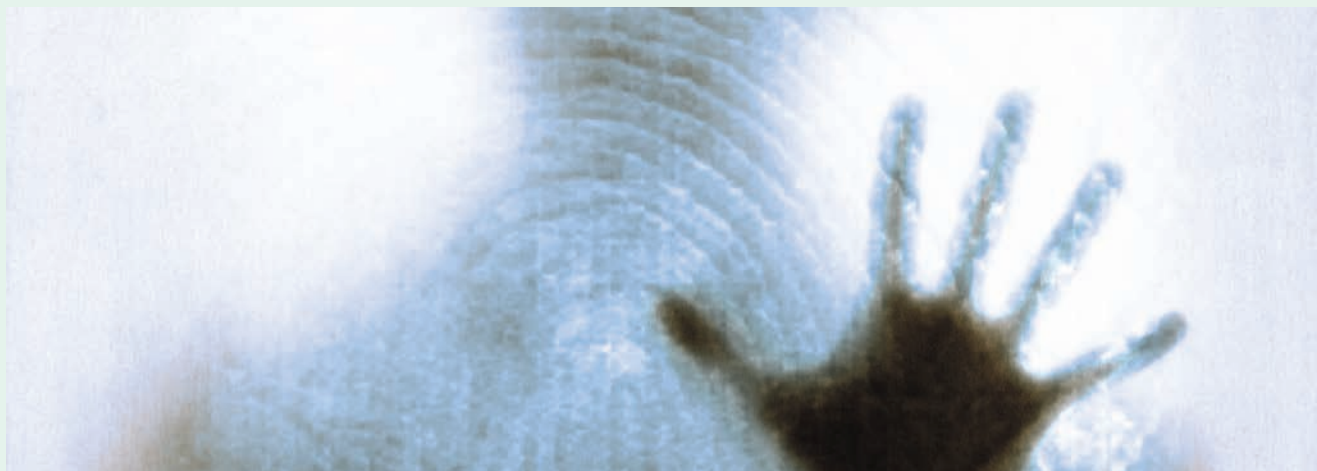

na-mente porque esta pessoa não existe. Jesus ensina que o que contamina o homem é o que vem de dentro do próprio homem; é do coração do homem que procedem os planos perversos, homicídios, adultério, prostituição, furtos, mentiras e blasfêmias (Mateus 15:18-19). Se Davi tivesse fugido do seu mau pensamento como José correu da esposa do seu senhor, não teria afetado com tamanha tragédia sua história, sua família e seu povo. É sua cobiça, enquanto está no mudo do pensamento te atrai e te seduz, engravida, e esse filho que você gerou com ela, assim que nasce, se volta contra você e te mata (Tiago 1:14-15). Como uma fera, levou Caim a matar o seu irmão e destruir sua própria vida; não porém, sem a advertência de Deus:

Então, lhe disse o SENHOR: Por que andas irado, e por que descaiu o teu semblante? Se procederes bem, não é certo que serás aceito? Se, todavia, procederes mal, eis que o pecado jaz à porta; o seu desejo será contra ti, mas a ti cumpre dominá-lo. Gênesis 4.6-7.

O SENHOR sabe ler não só o seu semblante, mas também, seu coração e vendo o que te espera depois da esquina te adverte: *Amados, exorto-vos, como peregrinos e forasteiros que sois, a vos absterdes das paixões carnaís, que fazem guerra contra a alma, mantendo exemplar o vosso procedimento no meio dos gentios. 1 Peter 2:11-12.*

Graças a Deus que o evangelho que você prega faz mais que mudanças superficiais nos que te ouvem, mas faz novo coração capaz de cumprir o mandamento de amar Javé de toda sua

força, de toda sua alma e de todo seu entendimento. (Por favor, leia 2 Coríntios 10:4-5).

Por isso, irmãos tudo o que é verdadeiro, tudo o que é respeitável, tudo o que é justo, tudo o que é puro, tudo o que é amável, tudo o que é de boa fama, se alguma virtude há e se algum louvor existe, seja isso o que ocupe o vosso pensamento (Filipenses 4.8).

Seja cuidadoso com o que você vê e ouve. Leia a Bíblia; vá aos trabalhos e estudos da sua igreja; ouça bons pregadores; leia bons livros; converse sobre bons assuntos; anuncie o evangelho *B* todos em todo o tempo; purifique-se antes que seja tarde. Lembre-se do que Jesus disse que felizes são os limpos de coração porque eles verão a Deus (Mt 5.8).



Pelos Campos / Região Norte

Apuí^{AM}



Rev. Wilson, sua esposa Liliana
e seu filho Natan

“Apuí é uma cidade amazonense atípica, com maioria da população de migrantes vindos do sul do país e poucos amazonenses nativos da região.”

Se você um dia visitar Apuí vai se deparar com uma enorme beleza natural, tais como cachoeiras belíssimas e um povo simpático e acolhedor. Ao andar pelas ruas da cidade aos domingos sentirá no ar o aroma de suculentos churrascos preparados tradicionalmente por várias famílias. Considerando que estamos no meio do Amazonas numa cidade que vive da agropecuária. Uma cidade amazonense atípica, com maioria da população de migrantes vindos do sul do país e poucos amazonenses nativos da região.

A IPB, pela soberana graça do Senhor, tem influenciado a sociedade com a pregação do evangelho. O ensino das Escrituras na EBD, grupos familiares e atividades evangélicas com jovens e

grupos de casais tem gerado mudanças visíveis na vida de indivíduos e até de famílias inteiras. Como ocorreu na vida da dona Maria Souza, confeiteira, por um bom tempo foi proprietária de padaria, Maria V. de Souza, 53 anos, passou por uma experiência religiosa que mudou radicalmente seu estilo de vida. Segundo ela essa transformação ocorreu no início de 2009. Quando ouviu um programa evangélico na televisão ficou muito interessada na mensagem bíblica transmitida ali. Quando convidada por sua vizinha para participar de uma reunião em um grupo familiar, sem saber bem como funcionava, foi conhecer. Ficou maravilhada com o ensino do Evangelho, pois o vazio na sua alma foi preenchido e uma alegria

indizível inundou seu coração. Certa vez ela declarou: “Eu era uma pessoa amargurada, rancorosa, xingava muito. Se fosse ofendida por alguém eu sentia ódio por aquela pessoa. Hoje tudo é diferente, sinto-me uma nova pessoa porque sei que Cristo mudou minha vida!” A mudança no comportamento de Maria foi perceptível por muitos que a conhecem a muito tempo. Participante assídua dos cultos manifestou seu ardente desejo de seguir a Jesus e logo fará sua pública profissão de fé e batismo. Continua firme nesse propósito mesmo sofrendo pressão dos familiares por não participar mais da igreja romana.

Outra transformação maravilhosa pelo poder do evangelho foi ocorrida na vida do fazendeiro Mário da Silva,

“ *Eu me achava um homem bom, trabalhador e honesto. Mas quando entendi a mensagem da Cruz me senti perdido e então, entreguei minha vida a Jesus... Hoje não temo mais a morte, tenho a certeza da vida eterna*”.
 Testemunho do sr. Mário da Silva (55), que está se preparando para o batismo.

55 anos, que há um bom tempo acompanhava sua esposa e filho à igreja, um verdadeiro simpatizante do evangelho, até participar de um acampamento espiritual na cidade de Médice - RO e ser impactado pela Palavra. Testemunhando sua conversão disse: “*Eu me achava um homem bom, trabalhador e honesto. Mas quando entendi a mensagem da Cruz me senti perdido e então, entreguei minha vida a Jesus... Hoje não temo mais a morte, tenho a certeza da vida eterna*”. O Sr Mário é uma das sete pessoas que estão se preparando para o batismo, seu testemunho de vida tem servido como ponte de contato para que outros moradores de Apuí vejam a transformação que Deus pode fazer.

*Em Cristo Jeus,
 Rev. Wilson Lázaro*



Superintendente Nelci Nunes e os alunos da sala Raio de Luz (08 alunos).



Churrasco com toda a igreja e convidados no dia 14.02.2010



Pelos Campos / Região Norte

Pedro Afonso^{TO}



A Construção do templo está em ritmo lento por falta de verba. Veja no quadro ao lado o planejamento para finalizar a construção.

A família presbiteriana pedroafonsina que tem como ministro Rev. Jairo Virtude Procópio, vem por meio desta, expressar gratidão a JMN pela a oferta enviada a esse campo missionário em agosto de 2009 no valor de R\$ 30.000,00 (Trinta mil reais), o qual foi de grande valia como todos podem ver o resultado da construção!

Sabemos que seria muito difícil chegar aonde chegamos se não tivesse esta excepcional ajuda. Mas, como se vê, ainda falta muito para concluir o tão sonhado templo! Continuamos na luta e contamos mais uma vez com sua ajuda, pois, o local aonde reunimos que é na garagem da casa pastoral já esta pequeno para comportar os congregados.

Estamos com 52 alunos matriculados na EBD com 04 classes: crianças, intermediário, adolescentes e jovens/adultos. Nos cultos de domingo a noite contamos com 65 pessoas frequentando.

Outro problema sério é o preço do aluguel muito caro e não se encontra prédio para alugar e nem valores para pagar! Eis a razão de termos pressa em terminar a construção. Em nome de Jesus nós pedimos, olha pra este campo missionário com carinho!!

Ficaremos aqui orando e esperando com alegria a resposta. Que Deus ilumine vocês.

Com gratidão a família presbiteriana pedroafonsina.

2ª Etapa - Alicerce e aterro da construção já construído

Valor da obra 3.479,00

3ª Etapa - Paredes a serem erguidas

11.000 tijolos 3.300,00

Areia para levante 12mt. 360,00

Ferragens 933,00

Cimentos 50 sacos 1.250,00

Mão-de-obra 5.940,00

Valor da obra 11.783,00

Temos tijolos, areia, cimento, ferragens e dois mil reais.

Somando 7.843,00

Falta 3.940,00

4ª Etapa reboco interno

Areia 18 m. 540,00

Cimento 65 sacos 1.625,00

Mão de obra 1.980,00

Soma 4.145,00

5ª Etapa piso morto

Areia lavada 12mt 300,00

Seixo 6 mts 240,00

Cimento 30 sacos 750,00

Mão de obra 450,00

Soma 1.740,00

6ª Etapa portas e janelas (vidro temperado fumê).

Porta da frente e lateral 2.090,15

3 portas das salas 1.901,64

8 janelas 3.337,12

Soma 7.328,91

Valores que nos faltam para chegarmos a 6ª etapa

3ª Etapa 3.940,00

4ª Etapa 4.145,00

5ª Etapa 1.740,00

6ª Etapa 7.328,91

Soma 17.153,91

Seja um doador! Ajude-nos! Deus lhe ajudará sob maneira creia nisso.
A IPB de Pedro Afonso
Agradece!

Contatos: 0xx63-3466-2416 ou 8438-4560
E-mail: jairovirtude@hotmail.com

Rev. Jairo Virtude Procópio



Pelos Campos / Região Nordeste

Altos^{PI}

FLASH DO CAMPO

As imagens “falam” do belo trabalho que esta sendo feito na comunidade de Altos no estado do Piauí. O campo missionário é liderando pelo Rev. Hipólito Daniel Tenório Cavalcanti.

1. Fotos das cestas básicas que foram sorteadas pelo programa de Rádio O Som do Evangelho em comemoração ao dia do trabalho onde recebemos mais de sessenta ligações e juntamente com essas ligações alguns pedidos de visitas e pedido de Bíblias, ao levarmos as cestas básicas também doamos Bíblias as pessoas que receberão a cesta e também um irmão de Teresina (Bertoudo) nos ajudou doando alguns produtos de condimentos para enriquecer a cesta básica e as pessoas recebendo as cestas nos receberam muito bem.

2. Fotos de momentos de confraternização, onde uma vez por mês após a escola dominical fazemos um almoço com todos que participaram da mesma, adultos e crianças.

3. Por fim fotos dos alunos que participam da escola dominical, onde já estamos com duas classes para crianças.



1. Rev. Hipólito entrega cesta básica aos vencedores do concurso



2. O almoço comunitário, realizado uma vez por mês, é sempre um ótimo momento de confraternização e de grande alegria na comunidade.



3. Na EBD Deus tem alcançado o coração de várias pessoas.



Coruripe^{AL}



// ...Depois comecei a conhecer a vizinhança da minha casa e a observar a cidade com olhos atentos, esperando o momento para começar o trabalho.

História do campo

Do dia 11 ao dia 15 de Janeiro cheguei a Coruripe para alugar uma casa no centro para começar o trabalho missionário na cidade. Os primeiros dias foram difíceis para encontrar a casa. Então, comecei a orar pedindo orientação de Deus sobre qual local a Igreja deveria começar os seus primeiros passos. Graças a Deus depois de caminhar muito encontrei a casa e imediatamente fechei o contrato e retornei para Recife.

No dia 26 de Janeiro cheguei a Coruripe com toda a minha mudança, enquanto minha esposa permanecia em Recife para resolver questões pessoais. As primeiras semanas foram reservadas para organizar a nova casa. Depois comecei a conhecer a vizinhança da minha casa e a observar a cidade com olhos atentos, esperando o momento para começar o trabalho. A primeira ação

evangelística iniciou-se de casa em casa oferecendo estudos bíblicos, para as pessoas interessadas. Em seguida veio a visita ao hospital, o qual fazia nas quartas e domingos.

Em uma destas visitas conheci uma jovem chamada Jucélia que estava acompanhando seu irmão. Ela me procurou e contou-me que estava afastada da igreja e que queria se reconciliar. Tempos depois visitei a sua casa e conheci a sua família. Oramos pela sua reconciliação e assim ela veio a ser a primeira freqüentadora da Igreja em Coruripe. Através dela conheci a Íris e a sua família, que depois vieram a freqüentar a nova comunidade cristã inserida em Coruripe.

A minha esposa chegou em 22 de fevereiro em Coruripe para me ajudar nas visitas de casa em casa, com estudos bíblicos e aconselhamento. Ela também ficou responsável

pela instrução das crianças e adolescentes e eu dos adultos.

Hoje os cultos são realizados em casa nas quartas (oração) e domingos (culto). Também temos trabalho no sábado a noite. Atualmente temos catorze adultos que frequentam os cultos e aproximadamente trinta e cinco crianças que são acompanhadas pela minha esposa. Este número vem crescendo na graça do Senhor.

*Em Cristo,
Rev. Sérgio Gonçalves de Lima*



Fabiana Ferreira da Silva e as crianças da congregação.

Santana do Ipanema ^{AL}



“Eu porei nele a minha confiança!” Hb 2.13

No começo de seu ministério, ao se dirigir a Galileia, Jesus encontrou-se com Felipe a quem chamou para que o seguisse. Este por sua vez estendeu o convite a Natanael, dizendo que havia “achado aquele de quem Moisés escreveu na lei, e os profetas: Jesus de Nazaré”. Mas, a sua resposta foi: “*Pode vir alguma coisa boa de Nazaré?*”. Natanael expressa a idéia da época de que Nazaré era uma aldeia a quem o Antigo Testamento nem ao menos se referia, “insignificante” para o Sinédrio, já que eles criam que a Galileia era uma área de raças mistas, e a lei não era examinada minuciosamente como era de costume, por isso havia a crença que de lá não poderia se levantar um profeta.

Quantas vezes eu e você não tivemos a mesma impressão de uma pessoa ou de um lugar? Julgamos pela aparência, histórico, e por pressuposições forjadas pelo ceticismo de nossa concepção pecadora.

Quando Natanael é apresentado a Jesus, cai por terra seu preconceito! “*Rabi, tu és o Filho de Deus; tu és o Rei de Israel.*” Observe que nada do que todos pensassem a respeito de Nazaré ou da Galileia fez com que o Senhor deixasse de demonstrar seu amor e realizar sua obra salvadora para com todos aqueles que de antemão Deus aprovou escolher como filhos. Deixando-lhes a promessa: “*Coisas maiores do que estas verás... Vos digo que daqui em diante vereis o céu aberto, e os anjos de Deus subindo e descendo sobre o Filho do homem,*”

Temos colocado no Senhor nosso Deus a confiança de que “*de Santana do Ipanema pode sim vir algo bom*” Apesar de tantos anos de sequeidão espiritual, da ausência de conversões, da discredibilidade do campo e da perseguição católica que tenta em tudo nos atrapalhar. Diante de tudo isso nos resta saber que esta Obra é do Senhor, que há seu tempo salvará os escolhidos usando os seus humildes servos a despeito de todas as barreiras que se levantam, Ele mesmo é quem luta por esta causa, e visitará com justiça aqueles que se colocarem como empecilho para a rea-

lização da sua suprema missão. Nenhuma de suas Palavras voltará sem que antes faça o que lhe apraz! As sementes foram, está, e continuarão a serem lançadas; nas ruas, feiras, comércios, rádios e discipulados... Os frutos do trabalho começam a surgir como agora em março no dia 14, demos início a um trabalho na serra do poço, que ficará sendo realizado em todo segundo domingo do mês, na residência do Sr. Cícero Cabral, ele é católico, feirante em Santana e em meio da feira, ouviu o evangelho, demonstrou-se interessado e nos convidou para “ganhar almas” (expressão usada por ele) no sítio onde mora; ele é o presidente da associação dos moradores da comunidade e no entorno tem entre 30 e 40 famílias que na sua maioria são parentes. O local é de difícil acesso, estrada carroçai ou chão, e fica em cima de uma serra, que gasta em média de 30 minutos, no percurso de seis quilômetros, de carro para chegarmos até lá.

Colocamos a nossa confiança no Senhor sim! E com toda convicção cremos que de Santana do Ipanema Deus pode fazer uma grande Igreja para sua honra e glória, que veremos o céu aberto!!!

Missionária Wytla
Nogueira Torquato



Pelos Campos / Região Centro-Oeste

Bonito^{MS}



Fiquei ansioso em escrever esta carta aos irmãos e relatar as grandes bênçãos que o Senhor tem derramado sobre nós e como estamos alegres.

Chegamos das férias no dia 25 de março, em uma quinta feira, aqui em Bonito e foi uma grande alegria para nós vermos a Igreja trabalhando firme. Logo no nosso primeiro culto tínhamos 64 pessoas, ficamos muito felizes, pois não era um culto especial nem data comemorativa. Para a nossa surpresa, no culto seguinte tínhamos 66 pessoas, e quando falei de começarmos uma classe na Escola Bíblica para novos membros, algumas pessoas vieram pedir o batismo e outras, transferência, cremos que até o fim deste semestre teremos onze novos membros na igreja.

“Com efeito, grandes coisas fez o SENHOR por nós; por isso, estamos alegres”. Salmo 126.3

Outra grande alegria é que estamos fazendo uma pequena reforma aqui na casa pastoral, a parede teve que ser quebrada em algumas partes e refeita mas já estamos partindo para a pintura. Estamos preparando para a chegada do João Davi, pois Tais já está de 7 meses e a previsão de chegada dele é no dia 23 de junho.

Algo que nos agradou muito foi que na última semana nossa igreja ganhou uma bateria, pois das pessoas novas que chegaram temos quem toca, tanto bateria, como violão. DEUS TEM NOS ABENÇOADO MUITO.

Começamos também todas as sextas uma social dos homens, estamos jogando futebol em uma pousada e tem sido um momento de comunhão e evangelístico, pois temos tido uma média de 20 homens.

Tanto a SAF (Sociedade Auxiliadora Feminina) como a UPH (União Presbiteriana de Homens) em nossa Igreja tem crescido e trabalhado, as mulheres se reúnem quinzenalmente para estudarem a Bíblia e

nós homens estamos, por enquanto, semanalmente.

Amados estas são as bênçãos que Deus tem derramado sobre nossa Igreja, mas também gostaríamos de pedir que os irmãos continuem orando por nós, pois sem suas orações nada dessas coisas aconteceriam.

No amor e pela causa de Cristo Davi, Tais e João Davi

Participe do nosso ministério!

Davi e Tais Andrade
davihelon@yahoo.com.br
www.ipbonito.com.br

Rua Olívio de Oliveira
Flores, 1123 - Centro Bonito/
MS - CEP: 79290-000
Tel. 67-3255 1999



Reforma da casa pastoral

Colniza^{MT}



Congregação Porteirão

Nossa Igreja fica em Colniza, cidade localizada no noroeste do Mato-Grosso. Temos como membros irmãos muito dedicados na obra do Senhor. Alguns dos que congregam conosco moram a mais de 100km de distância da igreja, isso porque a maioria dos membros são moradores dos sítios que ficam na zona rural da cidade.

As estradas que ligam a zona rural ao centro são de barro e muito precárias, dificultando o trajeto principalmente em dias de chuva, além de praticamente não haver transporte público para trazé-los. Mesmo assim a igreja possui cerca de 35 membros além dos demais congregados que participam dos cultos com assiduidade, embora muitos não tenham como freqüentá-los no turno da noite.

// Escola Dominical, onde contamos com mais de cinquenta matriculados assíduos

Rev. Marcelo Augusto

Temos ainda uma congregação num sítio situado na Linha I- Porteirão, onde congregam alguns irmãos que têm mais dificuldade para vir até o Centro. Uma vez por mês fazemos uma caravana e vamos até lá para ministrarmos a Ceia e juntos cultuarmos ao Senhor. É um momento especial e de muita alegria.

Nas terças-feiras nos reunimos com os homens da igreja para estudarmos a respeito da família. Cada semana tiramos lições a partir do exemplo de uma família da Bíblia. Nas quartas-feiras temos reunião de oração e no sábado a noite culto jovem. O maior número de presentes, graças à Deus é sempre na Escola Dominical, onde contamos com mais de cinquenta matriculados assíduos. Nos cultos a noite o número de participantes é menor, mas contamos sempre com muitos visitantes.

Durante a semana realizamos visitas pastorais e aconselhamentos, buscando ao máximo estar próximos dos

irmãos. Além disso recebemos muitas visitas na casa pastoral. Temos convivido com muitos dos irmãos durante toda a semana, porém uma das nossas maiores dificuldades é a falta de um transporte para visitar os irmãos que moram na zona rural, temos orado na certeza de que é apenas uma questão de tempo até que Deus providencie um meio de superá-la.

Glorificamos a Deus por tudo que Ele tem feito e agradecemos a JMN e a todos os que nos têm apoiado e orado por nós.

Em Cristo,
Rev. Marcelo Augusto



Culto realizado na sede



Capinzal SC

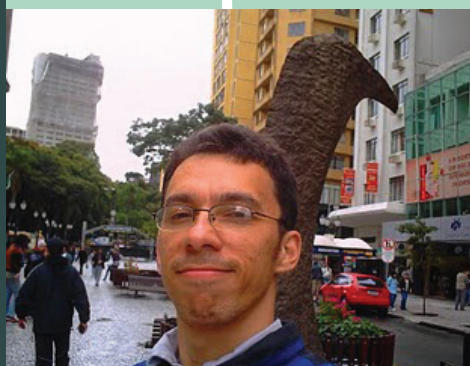

Rev. Valter Moreira Durães

Semana do Missionário

Na semana passada tivemos a alegria de realizar varias atividades. Quero compartilhar com os queridos em pequenos comentários.

Primeiro, lembrar que no domingo dia 18 realizamos às 10 da manhã nosso ensaio para o louvor com o Kemerson e a Luciara, que ainda preparou uma música especial para assim cantar no seu batismo.

A noite realizamos o culto com a presença de 25 pessoas, onde tivemos a alegria de receber a família do Chico e a Aline por profissão de fé e batismo, e a realização da ceia do Senhor.

Na segunda a noite participamos de atividades esportivas com o Adriano na quadra da escola viver e conhecer.

Na terça pela manhã trabalhei na igreja, preparando a mensagem para domingo e terminando a leitura do livro “Identidade de Jesus”, de Oswaldo Hack.

A tarde, estivemos visitando a sra Eglésia, e a sra Leca. À noite visitamos a Câmara de vereadores de Capinzal onde nossa intenção é evangelizar nossos representantes.

Na quarta pela manhã visitamos o Francisco e sua família, depois fomos à casa do Kemerson e família para visitá-lo. A tarde, evangelizamos o José João, irmão do Chico, onde Deus abriu as portas para a noite irmos até lá para evangelizar seus irmãos. No continuar da tarde, realizamos visita ao Gabriel e sua esposa Noeli e também uma visita à irmã Ivanete, no bairro Parizoto. A noite realizamos o culto de estudo bíblico e oração e após o culto fomos à casa do José João, apresentando o evangelho aos seus irmãos, abrindo a porta para que todas as quartas após o culto realizemos ali um discipulado.

Na quinta pela manhã realizamos uma visita ao Nonato, irmão do Chico. Também demos aula de violão ao Nonato e posteriormente estudamos o breve catecismo,

a fim de prepará-lo para o batismo. A tarde realizamos visita ao sr. Odilon e Clarice.

Na sexta-feira realizamos um aconselhamento na igreja a um membro que assim solicitou. A noite fomos até a Câmara dos vereadores para a cerimônia de condecoração do diretor do AA da cidade, o sr. Petry a convite do vereador Adriano Zocoli, e logo após participamos de um jantar pelo mesmo motivo.

No sábado visitamos a Daiane, pois seu irmão Rena, namorado da Aline sofreu um acidente de moto onde fraturou os dois braços. A tarde fomos até Joaçaba para visitar o Rena no hospital e levar uma palavra de Deus para ele e interceder por sua melhora. Logo após visitamos ainda em Joaçaba os irmãos Thalita e Gabriel, membros da IPB em Herval D’oeste.

Assim foi a nossa semana missionária, e portanto agradecemos a Deus que nos abençoou e também aos irmãos que lêem este texto e que por nós intercedem diariamente contribuindo de varais maneiras para o fortalecimento da obra de Deus em nossa cidade.

Que o Senhor das missões esteja com todos. Até a próxima

Farroupilha^{RS}

Comemoração do Dia das Mães

Após a Escola Dominical, os homens foram para a cozinha e prepararam um delicioso almoço (churrasco).

No culto a noite, a mensagem foi dirigida às mães. Rev. Geraldo pregou sobre: "O Deus de toda consolação". Baseado em Is.66:13 "Como alguém a quem sua mãe consola, assim eu vos consolarei..." e Lc.7:11-17. (A viúva de Naim) "Pouco depois seguiu ele viagem para uma cidade chamada Naim; e iam com ele seus discípulos e uma grande multidão.

Quando chegou perto da porta da cidade, eis que levavam para fora um defunto, filho único de sua mãe, que era viúva; e com ela ia uma grande multidão da cidade.

Logo que o Senhor a viu, encheu-se de compaixão por ela, e disse-lhe: Não chores.

Então, chegando-se, tocou no esquife e, quando pararam os que o levavam, disse: Moço, a ti te digo: Levanta-te.

O que estivera morto sentou-se e começou a falar. Então Jesus o entregou à sua mãe.

**“Como alguém a quem sua mãe consola, assim eu vos consolarei...”
Is. 66:13**

O medo se apoderou de todos, e glorificavam a Deus, dizendo: Um grande profeta se levantou entre nós; e Deus visitou o seu povo.

E correu a notícia disto por toda a Judéia e por toda a região circunvizinha.”

Cada mãe, recebeu uma linda lembrança confeccionada pela SAF. Apesar da chuva e do frio, tivemos 18 mães presentes.

Após o culto foi servido um delicioso bolo com chá, café e refrigerante.

Somos gratos a JMN-IPB, que tem mantido este campo; e a todas as igrejas que tem orado por nós e pelo trabalho do Senhor aqui na Serra Gaúcha.

“Assim, ao Rei eterno, imortal, invisível, Deus único, honra e glória pelo séculos dos séculos. Amém.

Vera Lúcia Grativol Mescoloto.
Esposa do Rev. Geraldo Mescoloto.





Parceria no trabalho,



“Aconteceu que, enquanto conversavam e discutiam, o próprio Jesus se aproximou e ia com eles.” Lucas 24.15

Neste registro Santo do Evangelista Lucas, sobre o encontro de Jesus com os discípulos no caminho de Emaús, percebe-se que o início da conversa era sobre os acontecimentos recentes em Jerusalém e que estavam tristes. O conflito de emoções é notado nas almas dos discípulos. Nos versos que seguem, as emoções dos discípulos são expressas: dúvidas vocacionais, de esperanças desmoronadas, bem como, seus corações quebrantados, da esperança que pode ser renovada, da admiração e uma convicção incompleta. Todo esse sentimento expressado, até então, é feito a um desconhecido. Lucas segue, sob a inspiração do Espírito Santo, escrevendo um completo e digno Evangelho e neste episódio, mostra para a Igreja que Cristo está com os seus em todos os momentos, em especial, quando nos

encontramos em tribulação e confusão. Cristo nunca está longe quando o coração do seu povo está triste, e mesmo quando não o reconhecemos, Ele coloca-se ao nosso lado e escuta pacientemente as nossas dificuldades, percebe o nosso amor junto com a nossa descrença. Falar de Cristo é ter a certeza que ele está perto.

Cristo está sempre presente nos momentos de grande tribulação, e coloca-se ao nosso lado, para nos animar na realização da Sua Grande Missão. Ele é o mandatário da Missão e o principal parceiro em todas as etapas de um projeto missionário. Somos Bem-aventurados quando temos Cristo como nosso parceiro. O Senhor Jesus Cristo nos ensinou a trabalhar em equipe, prova disto, é que escolheu doze discípulos para junto com Ele iniciar a Sua Igreja. Discipulou, capacitou e

comissionou a todos. A parceria sempre vai ter lugar na obra do Senhor, pois, Ele se agrada na união entre os irmãos. Parceria é união, e nela o Senhor derrama a Sua benção.

A JMN está realizando uma parceria com a Igreja Presbiteriana do Bairro Santo Elias, Mesquita - RJ, nos seguintes termos: **1)** Ter uma Base da JMN no município de Mesquita - RJ, utilizando as dependências da Igreja; **2)** Plantar duas novas Igrejas neste Município. **Tempo da parceria:** indeterminado para a utilização das dependências como Base; de até cinco anos no trabalho de plantio das novas Igrejas. **Funcionamento da Base:** A Base será um ponto de apoio da JMN. A JMN designará um Ministro para fazer contato com todas as Igrejas Presbiterianas do Estado do RJ, buscando a divulgação do trabalho e

Benção de Deus



recursos, conscientizando e envolvendo a Igreja no trabalho missionário. A I.P. de Santo Elias colocou a disposição duas salas, o serviços de telefonia e da secretaria, bem como, sala para reuniões. **Funcionamento para a Plantação de novas Igrejas:** A JMN assumirá dois campos que estão sob a direção da I.P. de Santo Elias e designará um Ministro que será o responsável. Junto ao Ministro estarão mais dois Evangelistas, que podem ser seminaristas ou irmãos envolvidos com a Evangelização e que tenham

o Curso de Preparação de Obreiros – CPO.

A JMN com os seus 70 anos possui experiência de trabalho de plantação de Igrejas em todo o território nacional e neste momento, está realizando mais uma parceria. Esta Parceria busca como resultado consolidar e despertar mais ainda as Igrejas para o trabalho missionário. Somado ainda, apresentar a JMN como uma parceira no plantio de novas Igrejas, onde Conselhos e Presbitérios podem envolver-se, confiando

na experiência da JMN, pois, obreiros capacitados estarão trabalhando para a organização de novas Igrejas. A parceria é uma união, logo, “ali ordena o Senhor a sua benção e a vida para sempre”. Temos a certeza que Cristo continua andando junto dos seus obreiros, para o bom serviço na Sua Seara.

*A Luz de Deus
resplandeça sobre nós.*

*Rev. Luiz Carlos dos Santos
Pastor da Igreja Presbiteriana
do Bairro Santo Elias*

Agradecimentos e Pedidos

Ore pelos Campos

“Vigiai, pois, a todo tempo, orando, para que possais escapar de todas estas cousas que têm de suceder e estar em pé na presença do Filho do homem. Lucas 21.36

APUÍ - AM

Pelos recém-convertidos;
Grupo de jovens
(Transformados por Cristo);
Ministério de Casas;
Grupo familiares e Escola
Bíblica Dominical.

**Entre em contato com a
família através do e-mail:
wilsonlazar@hotmail.com**

CORURIBE - AL

Pedido de oração
pelos trabalhos nessa
região que carece muito
da Palavra de Deus.

Pela escola Bíblica, que
se reúne aos sábados com
aproximadamente 25 crianças.

**Entre em contato com a
família através do e-mail:
sergglima@hotmail.com**

BONITO - MT

AGRADECIMENTO

Agradecimento por
tudo o que o Senhor tem
feito no nosso meio.

Pela restante da gravidez da
Tais e a chegada do João Davi.

Pelo crescimento da Igreja e
os novos que estão chegando.

Para que tornemos Igreja,
pois ainda somos congregação.

Pelas reformas no Templo
(precisamos urgente de
um berçário e um prédio
de Educação Cristã)

**Entre em contato com a
família através do e-mail:
davihelon@yahoo.com.br**

BAIÃO- PA

SAÚDE DO OBREIRO

Oremos pelo Rev. Julio César
Pinto, que se encontra com
um problema sério de visão,
decorrente de uma infecção
na retina. Ele pede oração pois
passará por uma cirurgia e
neste período precisará ficar
em Belém, afastado de seu
campo por algumas semanas.

Oremos por sua saúde,
pela vida de sua esposa e
filhos e também pelos irmãos
do Campo de Baião-PA.

**Entre em contato com a
família através do e-mail:
rev.juliocesar@hotmail.com**

Pedimos aos obreiros
que enviem seus
motivos de oração
para a Sede da JMN/
IPB através do e-mail:
jm@ipb.org.br

Assim poderemos
compartilhar as
provações e principal-
mente as bênçãos de
Deus com toda a Igreja
Presbiteriana do Brasil.

Participe!

Você pode fazer a diferença!



A maioria dos crentes fiéis querem testemunhar de sua fé, querem participar do processo de evangelização e missões.

Não seria maravilhoso saber, com certeza absoluta, que cada R\$ 1,00 real que investimos em missões estará transformando vidas? Pois é possível saber! Não apenas porque pensamos ou queremos, mas porque é Deus quem o diz.

Por isso é tão empolgante colaborar para a formação de novos Campos Missionários da JMN/IPB! Deus garante que Sua Palavra não voltará vazia e sim que produzirá bons resultados. Quando você colabora com a JMN através do SOU MAIS JMN, você pode ter a certeza de que seu auxílio financeiro vai transformar vidas. A necessidade

da Palavra Deus em todo o mundo hoje é maior do que em qualquer outro tempo:

- 53% da população mundial vive com menos de 2 dólares (R\$ 5,00) por dia.
- Há 1,2 bilhões de jovens entre 10 e 19 anos em todo o mundo e muitos deles nunca terão ouvido a respeito de Jesus Cristo a menos que você resolva fazer a diferença.

O programa SOU MAIS JMN procura atender estas necessidades.

- 1º desenvolver em cada um de nós um compromisso missionário em testemunhar de Cristo.
- 2º Apoiar a JMN no trabalho de manutenção de Campos e obreiros.
- 3º Permitir a você crente em Jesus Cristo fiel na sua Igreja participante do processo de crescimento da Igreja a desenvolver um trabalho objetivo e frutífero no âmbito de evangelização e missões.

Tornando-se um associado do SOU MAIS JMN, você estará contribuindo atualmente

com mais de 200 campos espalhados pelo Brasil.

Contribuindo também com outros missionários pois todo o recurso levantado aqui em nosso país para a manutenção dos nossos trabalho pode liberar recursos para o atendimento de outros povos.

É uma maneira maravilhosa de contribuir com a evangelização de todos os povos.

O "SOU MAIS JMN" busca associados que tenham a disposição de investir R\$ 0,40 centavos por dia, R\$12,00 reais por mês, R\$144,00 reais anualmente.

Você receberá em sua casa uma credencial de associado, a assinatura da revista Ação Missionária e outros materiais para a divulgação da JMN em sua Igreja, Presbitério e Região de atuação.

Conheça melhor nossa proposta.

Converse com um de nossos colaboradores no escritório.

Faça hoje mesmo sua assinatura de associado.

Entre no site.
www.jmnipb.org.br

O que é ser parceiro?

Parceria com a JMN/IPB



Dentro da verdadeira escala de valores nada se compara ao conhecimento do Evangelho do Senhor Jesus Cristo, mediante o que, os pecadores poderão alcançar o maior legado desta vida, isto é, a remissão de seus pecados e, conseqüentemente, a vida eterna. Disse o próprio Cristo: “Pois que aproveitará o homem se ganhar o mundo inteiro e perder a sua alma?” E disse mais: “... E conhecereis a verdade, e a verdade vos libertará. (Mt 16:26; Jo 8:32).

No Brasil, a despeito das grandes dificuldade encontradas, especialmente com os desvios de recursos financeiros decorrente da desenfreada corrupção, o Estado Brasileiro, bem ou mal, cuida da área social de sua população. No entanto, da área espiritual, que visa a transformação e a restauração geral do ser humano, através da pregação do “Evangelho da graça e a aceitação de Cristo como Senhor e Salvador, são poucas as igrejas que atuam. E, dentre essas poucas, a Igreja Presbiteriana do Brasil, e com destaque, através da sua Junta

de Missões Nacionais, vem realizando um profícuo trabalho.

É verdade que na área da igreja a que pastoreio, 2ª Igreja Presbiteriana de Taguatinga-DF, como em tantas outras de nossa denominação, há uma tremenda quantidade de igrejas (de outras denominações). Isto nos leva a concluir que há no Brasil localidades mais carentes, ou pelo menos com menores oportunidades de se conhecer o referido evangelho do Senhor. E é exatamente aqui que atua a JMN.

Esta Instituição, não obstante a elevada soma de recursos financeiro que o a tesouraria da IPB lhe destina, ou seja, mais de 50% de seu orçamento anual, porém face à dimensão territorial do Brasil e de sua ignorância evangélica, tornam-se benéfica e urgente as parcerias com suas igrejas.

Além das necessidades acima destacadas, desejamos, como testemunho e realização eclesial, destacar nossa gratificante experiência, como pastor e como igreja, neste ministério:

- Desde janeiro 2006, iniciamos uma **PARCERIA** com a JMN, mantendo, integralmente, três campos missionários, com o propósito de aumentar um a cada ano. Hoje, junho de 2010, estamos, pela graça de Deus e alegria da igreja, mantendo integralmente, isto é; o sustento

dos obreiros – pastores – com todos os demais encargos, como: Plano de saúde, INSS, 13º salário e aluguéis de casa pastoral e salões de culto, onde não os há, os seguintes campos: Tapurah, Itanhangá, Juruena, Cotriguaçu e Colniza, em Mato Grosso e Tocantinópolis e Palmas, em Tocantins.

Nossa parceria estabelece as seguintes normas: a) Toda a vinculação eclesiástica de todos os obreiros e as construções de templos e residências pastorais, são da responsabilidade da JMN; b) Toda a manutenção dos obreiros e aluguéis onde não há templos e residências pastores, como já dissemos, são da responsabilidade da Segunda Igreja de Taguatinga; c) A 2ª Igreja poderá e deverá participar da orientação e supervisão operacional do trabalho.

Dentro desta responsabilidade temos executado as seguintes atividades: a) Eu e mais dois presbíteros, Joel Nogueira e Antônio Martins, visitamos todos os campos;

b) Todos os anos, exceto em 2009, temos trazidos todos os obreiros e suas esposas à nossa igreja, para interação e motivação de ambas as partes. Neste ano, em março, durante 2 dias, minha esposa, Cila e eu, mediante seminários e palestras, repassamos a todos os obreiros diversas orientações;



Encontro Missionário da 2ª Igreja Presbiteriana de Taquatinga/DF

c) Oferecemos a todas as congregações dez mil exemplares de “Biblinhas” (material elaborado por nós, para evangelização);

d) Mediante telefonemas mantemos contatos com todos os obreiros, todo mês;

e) Recebemos de todos os referidos obreiros relatórios, mensais, de suas atividades, em formulário oferecido pela 2ª IPT;

f) Sempre que podemos, oferecemos a eles certos presentes e ofertas em dinheiro (além de seus sustentos, através da JMN);

g) No próximo mês de julho nossa obreira do Departamento Infantil, Ana Eliza, e uma jovem de nossa igreja, Patrícia Ferreira, irão para os cinco campos de Mato Grosso ministrar cursos sobre educação cristã e evangelização de crianças.

A fim de sintetizar e esclarecer melhor este meu pronunciamento, apresentarei, em esboço, as importâncias de uma Parceria com a JMN/IPB.

1ª) Há uma certeza de estarmos cumprindo o mandamento do Senhor: “Ide por todo o mundo e pregai o evangelho...”, em lugares ou regiões brasileiras mais carentes;

2ª) Há uma convicção de que os nossos recursos financeiros estão sendo, criteriosamente, aplicados. Porque a JMN é uma instituição séria, bem administrada e devidamente supervisionada pela sua diretoria.

Obs: Nossa dificuldade aqui em Brasília é avaliar e identificar as muitas “Missões” e as centenas de “missionários” pedintes, das mais estranhas denominações.

3ª) A Consciência de um dever denominacional e a alegria da execução desse dever – que todo pastor assumir – de se empenhar pela paz e **crescimento** da IPB;

4ª) A alegria, o entusiasmo, a motivação e a realização da igreja parceira, expressos na execução da “MISSÃO” e no contato e interação com os “seus” missionários;

5ª) E, sobretudo, a multiplicação das bênçãos de Deus “... Muito bem, servo bom e fiel; foste fiel no pouco, sobre o muito te colocarei; entra no gozo de teu Senhor”. (Mt 25:23).

Conclusão

Nosso testemunho e sugestão às igrejas é que sintam a alegria e a realização mediante a prática desse dever, a evangelização, firmando uma **PARCERIA** com a JMN. Façam uma experiência anual. Procurem a secretaria executiva da referida JMN.

Rev. Evando Honorato de Oliveira, da 2ª IP de Taquatinga/DF

Este espaço é dedicado as parcerias, portanto aquelas que quiserem poderão mandar um artigo da importância dessa parceria com a JMN

SAF – Entrevista

Ana Maria Prado Presidente da



JMN - Ana Maria, agora eleita presidente da Confederação de SAFs, qual sua meta para o quadriênio?

Ana - Meus amados irmãos, na dependência exclusiva de Deus, confiada na Sua graça inefável e na Sua misericórdia que se renova a cada manhã, temos na realidade como meta para o novo quadriênio:

Continuar servindo a Igreja Presbiteriana como a Cristo, nos moldes de nossas antecessoras.

Unir todas as mulheres presbiterianas no ideal de apenas como “Auxiliadoras” servas e discípulas de Cristo: orar sem cessar por nossas famílias e por nossa amada Igreja Presbiteriana do Brasil e continuar auxiliando aos nossos amados pastores, missionários e obreiros, na grande missão da Igreja no campo do ide e anunciai a Cristo como único e suficiente Salvador, com maior ênfase nas áreas da evangelização, missões e ação social.

JMN - A Sra. tem projetos na SAF para contribuir com algum órgão de missões da IPB?

Ana - A SAF já tem ao longo destes anos contribuído de uma forma toda especial com a área missionária da nossa Igreja. Pretendemos levar à Diretoria da CNSAFs, na próxima reunião algumas propostas que Deus colocou no meu coração sobre como contribuir mais e sistematicamente, para esta área tão importante da missão da Igreja, tudo dentro do plano de Deus, apenas como “Auxiliadoras” que somos.

JMN - A Sra. sempre foi dinâmica no Trabalho da SAF, em campanhas para melhorias nos nossos Seminários e ajuda nas missões. Agora vai envolver as SAF's de todo o Brasil?

Ana - Se Deus nos permitir e continuar nos dispensando de Sua graça e misericórdia e se Ele se agrada de nós, pretendemos sim, conclamar as nossas amadas irmãs de todas as SAF's a além de continuar o serviço a Deus nesta área, serviço este que elas já realizam com muito carinho, empenham mais ainda suas orações, suas ofertas missionárias, suas visitas e apoio fraterno a todas as frentes da Igreja na área de missões e evangelismo:

Seminários, Institutos Bíblicos e Campos Missionários. Para tal vamos incentivar, orientar, apoiar e acompanhar as nossas irmãs neste grande desafio.

JMN - Como a Sra. pretende trabalhar na CNSAFs?

Ana - Contando com a presença preciosa de Cristo na nossa vida em todo tempo, em todas as ações e em todos os nossos singelos planos e dEle dependendo em tudo.

Empenhando o nada que somos o pouco que temos a serviço de Cristo, servindo a Igreja e aos irmãos como se fosse a Ele.

Confortando-nos com as orações e o apoio de todas as queridas irmãs, a começar pela nossa querida Secretária Geral, a irmã Eunice Sousa da Silva, com as irmãs que junto conosco compõem os membros da diretoria, com as nossas queridas irmãs presidentes das Confederações Sinodais e todas as queridas que fazem o TF/IPB.

Sendo alvo de oração e apoio imprescindíveis de nossa amada Igreja Presbiteriana do Brasil, suas Instituições e Concílios, empenhados por nossos oficiais, pastores, seminaristas,

Confederação Nacional de SAF's

obreiros, conselheiros, secretários presbiteriais e sinodais.

JMN - A SAF tem uma revista que tem um número significativo de assinaturas.

A Sra. vai abrir espaço para missões na SAF em Revista?

Ana - Estaremos continuando a incentivar as Secretárias de Missões e Evangelização, para que continuem a contemplar em suas páginas as notícias dos campos missionários e entrevistas realizadas com os missionários.

JMN - Faça um relato dos principais alvos para o quadriênio.

Ana - Se for da vontade soberana de Deus, e obtivermos o apoio da nossa Secretária Geral, da nossa Diretoria e das nossas irmãs em todo o Brasil:

Aumentar o número de sócias das SAF para pelo menos 65.000 (sessenta e cinco mil) sócias e para tal procuraremos o apoio e a adesão das queridas irmãs que ainda não são sócias da SAFs, jovens casadas que poderão nos ajudar também na SAF e jovens solteiras que poderão participar da SAF sem prejuízo do serviço na UMP, mostrando a elas que o "Lugar da Mulher Presbiteriana é na

SAF", é aqui que podemos servir a Deus de forma organizada, promissora e alegre na Sua seara onde os campos estão brancos e precisando também de suas servas;

Aumentar o número de assinaturas de SAF em Revista para pelo menos 60.000 (sessenta mil) assinaturas e para tal contaremos além da graça de Deus, com o apoio por Ele enviado através da Casa Editora Presbiteriana;

Treinar todas as Confederações Sinodais, investindo de uma forma especial em treinamentos para as Sinodais mais distantes das Capitais;

Realizar encontros regionais para os pastores e esposas de Pastores, pois para muitos seria um presente da SAF;

Realizar treinamentos regionais, desta feita com dois na Região Nordeste devido a grande distância entre os estados e a quantidade de Sinodais;

Realizar o Terceiro Encontro da Mulher Presbiteriana;

Visitar todos os Seminários e Institutos Bíblicos da nossa querida Igreja;

Incentivar as Sinodais a ter um olhar especial voltado para além de orar, também apoiar e visitar os Seminários e acompanhar e ajudar aos seminaristas que possam ter alguma dificuldade em seus estudos até o final deles.

Incentivar as Sinodais a fazerem pelo menos no quadriênio, cada uma, uma viagem missionária com serviços a serem prestados no local, que priorize o apoio as necessidades dos campos;

Incentivar as SAF's através das Sinodais a continuarem a apoiar seus pastores em todos os projetos que visem a realização das ações concernentes ao Ide e Anunciai a Cristo nas áreas da evangelização, missões e ação social.

E outros alvos que Deus colocar ao longo destes quatro anos, fazendo tudo para Sua honra, Glória e Louvor! Que Deus seja o Grande Presidente deste quadriênio e Cristo reine no meio da CNSAFs.

Importará apenas que o Seu Precioso Nome cresça e nós a cada dia desapareçamos.

Ana Maria Prado
Presidente da CNSAF's

Missões urbanas, um desafio para nossas UPH's.



**“Aconteceu, depois disto, que andava Jesus de cidade em cidade e de aldeia em aldeia, pregando e anunciando o evangelho do reino de Deus, e os doze iam com ele”
Lucas 8-1**

Embora a definição da palavra missão signifique entre outras “Função ou poder que se confere a alguém para fazer algo” e que o missionário é também um propagandista, a conclusão que se chega é que tem tudo a ver com os homens reunidos em UPH's, pois o homem presbiteriano tem o dever de ser um missionário, principalmente nos locais onde habita, trabalha ou congrega. No entanto, como o produto final desta missão é a conversão de almas para o reino de Deus. A CNHP (Confederação Nacional dos Homens Presbiterianos) desenvolveu quatro sub-temas para o quadriênio passado visando este desafio o da evangelização, pois missão e evangelização é via de mão única, ou seja, ambas vão no mesmo sentido.

Temos uma secretaria de missões voltada para esta tarefa nobre, a propagação do evangelho. Não podemos de maneira alguma cruzar os

braços ou terceirizar o desafio missionário, este tem sido o propósito da CNHP como liderança maior do trabalho masculino na nossa IPB, fazer de cada UPH local uma agência missionária, mantendo viva na memória do homem presbiteriano a lembrança que somos uma Igreja fruto de trabalho missionário e que não devemos de maneira alguma negligenciar este legado, nem descansarmos achando que esta tarefa pertence somente aqueles irmãos comissionados para este mister. Missões é dever de todos, muito embora haja irmãos com dons especiais para esta obra. Estes são os que têm chamado específico. Quanto a nós outros, temos que ter o compromisso de sermos missionários em potencial, ainda que não possamos ir, devemos financiar aqueles que podem fazer esta importante obra.

A CNHP entende que precisamos cada vez mais desenvolver na mente e coração

de nossos sócios de UPH's que missões e evangelização são causas péticas no trabalho masculino, que é o motivo principal da existência da Igreja e por conseguinte das UPHs. Que a oração é uma arma poderosa, porém temos que orar e agir, no sentido de manter acesa a chama em nossa alma missionária. Sei que uma das maneiras de ajudarmos a JMN é também com contribuição financeira e orações, porém estamos nos colocando a disposição dos irmãos, tanto para ajudar como para sermos ajudados, e que a parceria com vocês será muito bem vinda para nós da CNHP. Vamos estreitar os laços CNHP e JMN, quem sabe organizando seminários entre as duas entidades. E vocês poderão nos passar orientações e parte da experiência na área de missões. Estamos a disposição.

Pb. Paulo Roberto da Silveira Daflon
Presidente da CNHP

Seminário Presbiteriano do Norte



PARCERIA, UM DIFERENCIAL PARA SE ALCANÇAR O MUNDO

No relato do Dr. Lucas em Atos dos Apóstolos, até o capítulo 12, a igreja crescia, porém voltado especificamente para os judeus, e ainda vivia na perspectiva de uma força centrípeta (convergente), onde as nações deveriam vir a Jerusalém e adorar ao Senhor no seu Santo Templo. A partir do capítulo 13 começam a ser relatados os fatos da expansão da igreja para os gentios, através de viagens missionárias de Paulo, indicando agora uma nova perspectiva de uma força centrífuga, a luz de Mateus 28.18-20, Marcos 16.9-16, Atos 1.8, etc.

O capítulo treze se inicia com o relato da ação do Espírito Santo mandando separar e firmar uma parceria entre Paulo e Barnabé, dentre todos da igreja na Antioquia, para enfim, alcançar os gentios. O versículo três termina com a seguinte expressão: “Então, jejuando, e orando, e

impondo sobre eles as mãos, os despediram”. O versículo quatro descreve a ação do Espírito Santo na vida desses dois missionários parceiros quando afirma: “Enviados, pois, pelo Espírito Santo, desceram a Selêucia e dali navegaram para Chipre”.

Quase dois mil anos se passaram dessa primeira empreitada missionária entre Paulo e Barnabé. Porém, a sua eficácia continua a mesma. Ou seja, o Espírito Santo através da sua ação soberana, ainda hoje tem chamado homens e mulheres para realizar o seu trabalho de divulgação do Evangelho a toda a criatura e tem se utilizado dos seus servos, através de parcerias que envolvem o próprio Senhor Jesus e o Seu Santo Espírito (... sem mim nada podeis fazer! João 15.15c), seus servos separados por ele mesmo e também as agências missionárias, igrejas locais, presbitérios, etc.

Dentro dessa visão a JMN tem firmado parcerias que têm alavancado a divulgação do evangelho e a plantação de novas igrejas em todo o território nacional. Creio que essas parcerias, era a chave que faltava para um maior desenvolvimento da IPB e para plantação de novas igrejas.

Foi pensando em expandir ainda mais o alcance da IPB, além de treinar nossos alunos para plantar uma nova igreja, que surgiu o projeto “Laboratório de Igrejas”, uma parceria

entre a JMN e o SPN (Seminário Presbiteriano do Norte).

O projeto iniciado em janeiro deste ano já plantou dois novos trabalhos presbiterianos com a participação de professores e alunos do SPN. Um na cidade de Paudalho a 40 km do Recife e outro no bairro da Várzea, em Recife, que conta com cerca de 67 mil habitantes e sem nenhum trabalho presbiteriano.

Estamos esperançosos no sucesso desses trabalhos que estão sendo coordenados pelo professor da cadeira de Missões Urbanas, Rev. Marcos César e que têm os seminaristas Adagildo e Petrochelle como colaboradores diretos.

A importância de uma parceria como essa é pioneira e inestimável, pois estamos desenvolvendo entre os nossos alunos habilidades para plantar uma nova igreja, além de instalar e consolidar um trabalho presbiteriano que será finalmente concluído em até cinco anos.

Pedimos as orações dos nossos leitores para esse projeto, a fim de que o mesmo seja mantido e expandido, fazendo com que preparemos obreiros capacitados e envolvidos em plantação de igrejas que floresçam, cresçam e se consolidem para a honra e a glória de Deus.

Em Cristo Jesus,

Rer. Marcos André Marques

Diretor do SPN

Relatórios

Resultados do Quadriênio

Projetos Aprovados pelo Comitê Gestor para JMN-IPB.

Orçamento	2006	2007	2008	2009	2010
JMN IPB	R\$ 2.801.000,00	R\$ 3.000.000,00	R\$ 3.395.294,87	R\$ 3.483.525,10	R\$ 4.551.000,00
RECURSOS CAPTADOS	R\$ 957.963,29	R\$ 946.530,18	R\$ 1.193.804,75	R\$ 1.456.217,76	R\$ 2.395.417,98
EXECUTADO JMN	R\$ 3.758.963,29	R\$ 3.946.530,18	R\$ 4.589.099,62	R\$ 4.939.742,86	R\$ 6.946.417,98

Valor a ser executado no ano de 2010, um grande desafio levantar R\$2.395.417,98

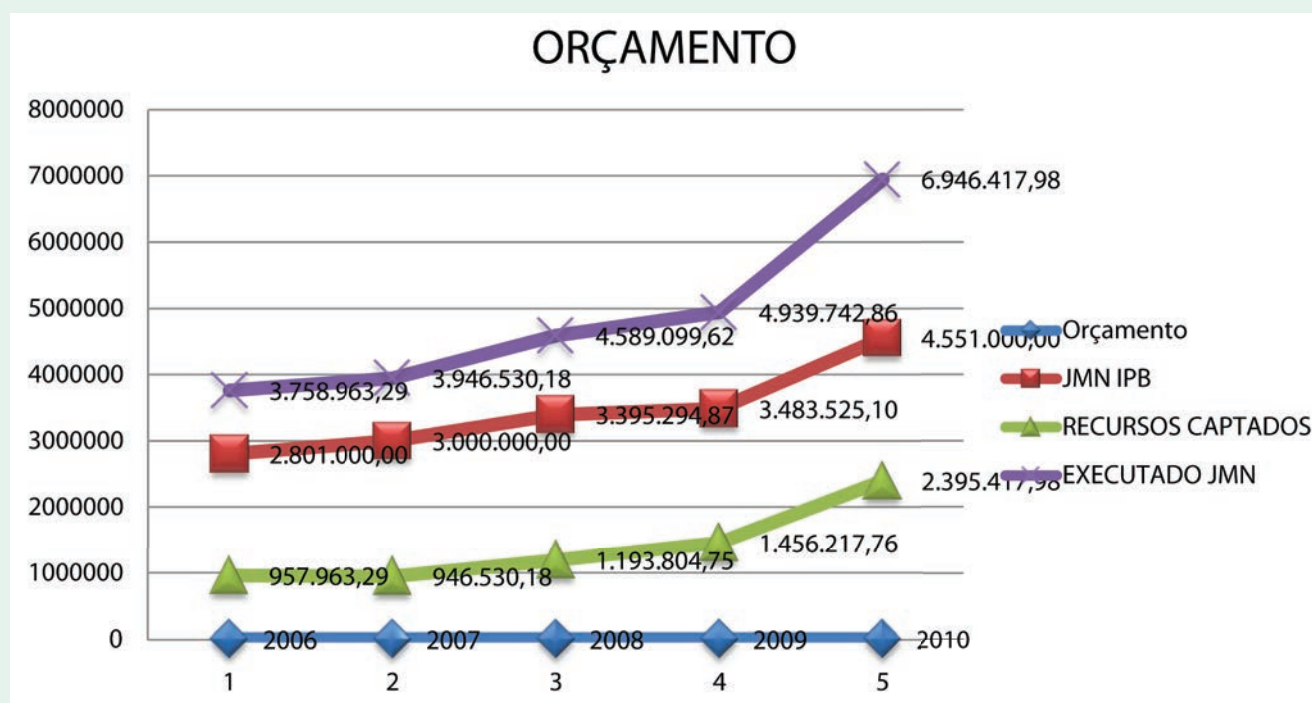

Membresia JMN / IPB

Membresia	2006	2007	2008	2009
Comungantes	3851	3997	4347	4745
Não Comungantes	3019	3102	3321	3536
Alunos da ED	4802	5020	5629	5994

Obreiros JMN/IPB

Missionários	2006	2007	2008	2009	2010
Evangelistas	69	67	25	27	30
Pastores	80	104	131	120	173
Itinerantes	3	3	4	5	5
Total de Obreiros	152	174	160	152	208

Campos Missionários

Campos Missionários	2006	2007	2008	2009	2010
JMN	43	48	50	44	74
Desativados	1	0	0	5	0
Campos organizados	1	0	10	1	0
JMN em Parcerias	107	126	100	102	134
Total	152	174	160	152	208

Investimento Patrimonial

Nº	Total Investido por Estado	2006	2007	2008	2009	TOTAL	%
1	Acre				R\$ 15.000,00	R\$ 15.000,00	0,98%
2	Amapá	R\$ 19.248,00				R\$ 19.248,00	1,26%
3	Amazonas	R\$ 25.718,00	R\$ 10.488,98	R\$ 43.063,50	R\$ 83.687,58	R\$ 162.958,06	10,67%
4	Bahia				R\$ 5.000,00	R\$ 5.000,00	0,33%
5	Ceará				R\$ 10.000,00	R\$ 10.000,00	0,65%
6	Maranhão	R\$ 94.430,00	R\$ 18.953,75	R\$ 172.536,50	R\$ 95.626,00	R\$ 381.546,25	24,99%
7	Mato Grosso	R\$ 16.000,00	R\$ 84.015,88	R\$ 105.392,15	R\$ 26.984,00	R\$ 232.392,03	15,22%
8	Pará	R\$ 17.100,00	R\$ 19.854,00		R\$ 30.013,50	R\$ 66.967,50	4,39%
9	Paraná	R\$ 34.500,00				R\$ 34.500,00	2,26%
10	Paraíba			R\$ 15.000,00		R\$ 15.000,00	0,98%
11	Pernambuco			R\$ 5.013,50	R\$ 15.000,00	R\$ 20.013,50	1,31%
12	Piauí		R\$ 10.500,00		R\$ 7.000,00	R\$ 17.500,00	1,15%
13	Paraná				R\$ 94.427,00	R\$ 94.427,00	6,18%
14	Rondônia	R\$ 1.000,00	R\$ 14.044,00	R\$ 12.000,00	R\$ 4.635,00	R\$ 31.679,00	2,07%
15	Roraima	R\$ 20.000,00	R\$ 1.000,00	R\$ 29.055,00		R\$ 50.055,00	3,28%
16	Rio Grande do Sul	R\$ 56.500,00		R\$ 139.132,73	R\$ 1.425,80	R\$ 197.058,53	12,91%
17	Rio Grande do Norte			R\$ 1.250,21		R\$ 1.250,21	0,08%
18	Santa Catarina	R\$ 50.000,00			R\$ 10.000,00	R\$ 60.000,00	3,93%
19	São Paulo		R\$ 5.617,26			R\$ 5.617,26	0,37%
20	Tocantins		R\$ 15.000,00		R\$ 91.522,00	R\$ 106.522,00	6,98%
		R\$ 334.496,00	R\$ 179.473,87	R\$ 522.443,59	R\$ 490.320,88	R\$ 1.526.734,34	

Total de Campos Missionários

UF	2006	2007	2008	2009	2010
AC	6	6	6	6	6
AL	2	2	4	3	6
AP	2	2	2	2	3
AM	10	8	7	6	6
BA	9	14	18	16	23
CE	4	5	5	5	12
ES	0	0	0	0	1
GO	1	2	2	2	5
MA	15	15	16	16	25
MT	11	12	12	9	11
MS	7	8	7	7	2
MG	8	9	4	3	5
PA	14	16	11	11	11
PB	6	6	11	12	12
PR	7	7	6	5	6
PE	11	14	14	14	17
PI	10	10	7	5	7
RN	2	1	2	3	3
RS	6	6	5	5	5
RO	2	4	2	2	2
RR	2	4	2	2	6
SC	5	6	3	2	2
SP	1	1	0	0	0
SE	3	9	12	12	14
TO	11	11	6	7	11
TOTAL	155	178	164	155	201

Custo Médio Mensal por Campo: R\$ 2.000,00

Contatos com a JMN/IPB

Diretoria / Membros e Funcionários

Rev. JOSÉ BATISTA DA HORA (PRESIDENTE) 24/06/57

Av. dos Franceses, 160 – Alemanha
São Luís – MA – CEP: 65.036-280
Residencial: (98)3226-3233 / Cel.: (98)8118-1345
/ Loja: (98)3249-0082/0083
E-mail: ricol@elo.com.br

Rev. JOCIDER CORREA BATISTA (VICE-PRESIDENTE) 09/09/58.

Quinta Avenida, 680 - Praça Boa Ventura - Setor
Leste Vila Nova
Goiania – GO – CEP: 74.645-020
Igreja: (62)3261-1017 / Cel.: (62)8140-6881
E-mail: jocider@gmail.com

Pb. VICENTE LUCIO GOUVEIA DE DEUS (SECRETÁRIO) 20/03/67.

Av. Rio Almada 77 - Jardim Savóia
Ilhéus – BA – CEP: 45.651-020
Residencial: (73)3639-1624 / Trabalho: (73)3231-
5584 / Cel. (73)9979-9665
E-mail: vicente_lucio@hotmail.com

Rev. MARCOS SEVERO DE AMORIM (MEMBRO) 17/06/49.

R: Ildete Cavalcante de Freitas, nº 225 - Nova
Betânia
Mossoró – RN – CEP: 59.612-135
Residencial: (84)3316 0782 / JMP: (84)3314 3388
/Cel. (84)8851-0352 – (84) 9992-4545
E-mail: prmarcossevero@uol.com.br
Site: www.rumoaoosertao.org.br

Rev. CARLOS ARANHA NETO (MEMBRO) 25/09/42.

R: Sabará, 533 – aptº 31 – Higienópolis
São Paulo – SP – CEP: 01.239-011
Residencial: (11)3256-8595 / Cel. (11)8447-8556/
Igreja: (11)3337-3344 / Fax: (11)3337-3344
E-mail: unidaipb@unidaipb.com.br / carlos.
aranha@uol.com.br

Rev. JUAN GUSTAVO MEDINA (MEMBRO) 22/12/63.

Travessa Pinheiro Machado, 92 – Centro
Herval D'Oeste – SC – CEP: 89.610-000
Residencial: (49)3554-0919 / Cel. (49)9919-4681
E-mail: pr_juanmedina@yahoo.com.br

Pb. HÉLIO FRANCISCO ROSA (MEMBRO) 30/12/68.

R: D, 258 - Cidade Nova
Parauapebas – PA – CEP: 68515-000
Residencial: (94) 3346-1099 / Trabalho: (94)3346-
14 82 / Cel.(94)9132-8090
E-mail: japao3012@hotmail.com / heliofrancisco@
casadaroca.com.br

CAPTADOR DE RECURSOS E SUPERVISOR DE CAMPOS

Rev. ELIOENAI FERREIRA PINTO BANDEIRA 23/06/52.

Maria Delma Albuquerque Pinto Bandeira
12/12/58.
QI 416 – Lt. 1/16 – Bloco “B” – Aptº 104 –
Residencial das Palmeiras - Samambaia
Brasília - DF - CEP: 72.320-312
Residencial: (61)3358-0796 / Cel. (61)9296-1144
– (19)7811-5832 – ID: 99*793
E-mail: elioenaibandeira@uol.com.br

Rev. MARIANO ALVES JUNIOR 10/07/69.

Fabiana Maria Correia Alves 08/06/73.
Mateus Augusto Correia Alves 23/06/94.
Lucas Augusto Correia Alves 09/01/97.
R: Capitão Tomaz Maia, 131 A – Centro
Garanhuns – PE – CEP: 55.294-180
Residencial: (87) 3761-4298 / 3761-0219 / Cel.
(87) 9243-8068
E-mail: jfalves@bluenet.com.br

SEDE (ESCRITÓRIO) JMN/IPB – CAMPINAS

R: Dr. Lourenço Granato, 79 – Jd. Lúmen Chisti
CEP: 13.092-205
Caixa Postal 1042 - CEP 13.012-970
Campinas - SP
Fone/Fax: (19) 3255-5648 / 3368-5648
E-mail: jmn@ipb.org.br
Site: www.jmnipb.org.br

Pb. RICARDO ALMEIDA DA ROCHA (SECRETÁRIO EXECUTIVO) 24/09/64.

Maria Cecília Santos da Rocha 29/09/66.
Cel. (19) 7811-5831 - ID: 99*790
E-mail: rrocha@ipb.org.br

DANIELLE LOPES (EQUIPE DO ESCRITÓRIO) 07/03/85.

Cel. (19) 7811-5835 - ID: 99*792
E-mail: danilopes@ipb.org.br

MARCELO BERNARDES (EQUIPE DO ESCRITÓRIO) 27/12/75.

Cel. (19) 7811-5833 - ID: 99*791
E-mail: marceloipb@ipb.org.br

TASSIANE LOPES (EQUIPE DO ESCRITÓRIO) 02/04/91.

E-mail: lopes.tassiane@ipb.org.br

“A seara é grande, mas os trabalhadores são poucos. Rogai, pois, ao Senhor da seara que mande trabalhadores para sua seara” *Lucas 10.2*

ASSINE

REVISTA AÇÃO MISSIONÁRIA

Edições previstas
para 2010

- 10 de setembro
- 10 de dezembro



A revista Ação Missionária leva às Igrejas e irmãos, apaixonados por missões, notícias dos campos e dos missionários, seus desafios e sucessos. Também tem como objetivo levantar parceiros e, acima de tudo, mostrar a Glória de Deus e de Seu Reino.

A revista Ação Missionária oferece duas modalidades de assinatura, anual individual ou anual coletiva a partir de 9 assinaturas por titular. Sua tiragem é trimestral e todos os valores arrecadados com as assinaturas é revertido para o sustento dos missionários nos campos.

**ASSINE AGORA! Ligue para (19) 3255-5648 / 3368-5648
ou envie um email para jmn@ipb.org.br**

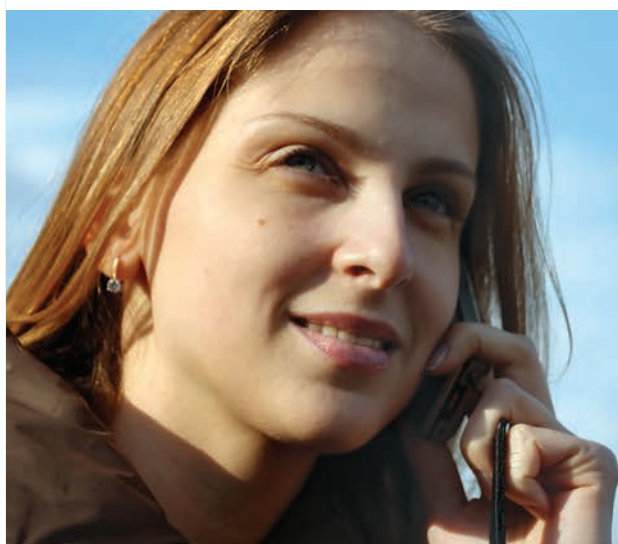

Sua igreja levando paz ao coração das pessoas.

Acrescente o **Disquepaz** na sua igreja e ofereça gratuitamente, em sua cidade, mensagens diárias de fé e otimismo gravadas pelo **Rev. Hernandes Dias Lopes**. Participe deste ministério!

disquepaz®

Para conhecer ligue: **19 3741-3000** ou acesse www.disquepaz.com.br

Vista esta camisa

Como Adquirir

Entre em contato com
a JMN através dos telefones:
19- 3255-5648 / 3368-5648 ou
escreva para jmn@ipb.org.br

Novos materiais: Bolsas, Canetas,
Cd's e o novo modelo de Cofrinhos.
Peça logo o seu! Divulgue a JMN/IPB.



"Ora. aquele que dá semente
ao que semeia, e pão para alimneto,
também suprirá e aumentará a vossa
semente, e multiplicará os frutos
da vossa justiça;" 2 Co 9.10

CAMPANHA DA OFERTA MISSIONÁRIA DA JMN/IPB

SEMEANDO E COLHENDO FRUTOS DE JUSTIÇA



Fone (19) 3255-5648 - 3368-5648 - email: jmn@ipb.org.br
Banco do Brasil – Ag. 1849-X c/c 22379-4
Banco Bradesco – Ag. 0595-9 cc 38270-1
CNPJ 00.118.331/0001-20
Favorecido: Igreja Presbiteriana do Brasil
www.jmnipb.org.br

